ERRATA, CORRECTIONS ET CONCOURS

7455, Phénix 256/10157 (George Sphicas) : à la question, posée dans la solution de cet aidé de série, «que déclare V.K. ?», celui-ci répond quelques années plus tard : démoli et en sept coups de moins que l'auteur ! 1.♚b2 2.d1=♗ 3.a1=♜ 4.f1=♗ 5.♗ç4 6.♗a2 7.♗b1 8.♗é2 9.♚a2 10.é3 11.é4 ♖×é2=

8358, Phénix 290-291/11394 (Milomir Babić), démoli par Hans Gruber dans Phénix 296-297/11572, l'auteur corrige avec la version suivante (I), plus courte : **1.ç8=♖+!** ♚d5 2.f×é8=♗ b6 3.h8=♕ b×ç5 4.♕f6 ç×d4 5.♗g6 d3 6.♕g5 ♚×d6 7.é8=♘+ ♚d5 8.♘f6+ ♚d6 9.♖é6+ d×é6# Allumwandlung blanc.

XXIV, Phénix 294/11482 (Claude Beaubestre) : Christian Poisson démolit le problème en remarquant que le problème est insoluble ; en effet, le Roi blanc est en échec dans la position du diagramme. L'auteur corrige donc avec le II.
-1.♚h6×♙g7 & 1.h2 g×h8=♘#

XXV, Phénix 294/11482 (Claude Beaubestre) : l'auteur décèle une erreur de frappe ; en effet, ce problème est un **sd#7** et non un sd#6.

8502, Phénix 296-297/11554 (Paul Răican) : l'auteur déclare que le 8502 n'est pas inédit car publié dans Quartz 43, page 742 (disponible sur internet), dans l'article : **Series help-self with Vertical Mirror Circe rules**. Ce problème est donc retiré du concours informel.

I - M. Babić
Phénix 2018 (v)

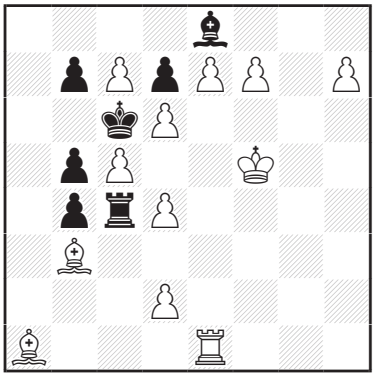

s#9 (12+7)

♦ ♦ ♦